World Vision
Por los niños

INFORME DE GESTIÓN 2019

World Vision
Por los niños

PETER GAPE
Director Nacional de World Vision Colombia

CONTENIDOS
Comité Editorial World Vision Colombia
Dirección Nacional
Gerencia de Comunicaciones y Marca

CONSEJO EDITORIAL
Mayerly Sánchez Clavijo
Érica Bohórquez Mendieta
Sebastián Portilla Avellaneda

DISEÑO Y DIAGRAMACIÓN
Pictograma Creativos S.A.S.
www.pictogramacreativos.com

Esta es una publicación de World Vision Colombia.
Todos los derechos reservados. Prohibida su reproducción total
y parcial sin la previa autorización de World Vision.
Distribución gratuita. Línea gratuita nacional 01–8000–9–10000.

CONTENIDO

Pag.

4 ¿Quiénes somos?
11 Nuestra estrategia
21 Resultados
45 Aliados
50 Informe de Gestión Financiera
53 Perspectiva de futuro
55 Bibliografía

¿QUIÉNES SOMOS?

World Vision es una organización global de desarrollo, ayuda humanitaria y Advocacy (incidencia política y movilización), de principios cristianos, enfocada en el bienestar y protección integral con ternura de niñas y niños en las comunidades más vulnerables, sin distinción política, religiosa, de raza, etnia o género.

Desde 1950, World Vision, ha contribuido a nivel mundial con la transformación de millones de niñas, niños, jóvenes, familias y comunidades a través de programas de desarrollo, proyectos de respuesta humanitaria y promoción de la justicia. En Colombia, World Vision tiene presencia nacional hace 41 años, acompañando la infancia y la adolescencia de miles de colombianos, desde dos enfoques técnicos que orientan el desarrollo de cada uno de los proyectos implementados:

BIENESTAR:

Integrando el conjunto de condiciones que posibilitan que las niñas y niños desarrollen sus capacidades y establezcan relaciones positivas consigo mismo, con los demás y con su entorno.

PROTECCIÓN INTEGRAL CON TERNURA:

Creando ambientes, relaciones y sistemas seguros para los niñas y niños, desde un enfoque de derechos de la niñez, en articulación con diferentes actores de la sociedad civil y el sistema nacional de bienestar familiar.

NUESTRA CAUSA:

Una niñez tiernamente protegida, promotora de una sociedad más justa y segura.

MI COMPROMISO
ES CON LA NIÑEZ

Ayudar a las niñas, niños y jóvenes más vulnerables del país, es el compromiso que asumí desde el primer día que me puse al frente de la dirección nacional de World Vision Colombia. Una misión que me permite compartir el mismo espíritu y motivación que en su momento llevó a Bob Pierce, nuestro fundador, a plantearse este loable ministerio como su razón de ser. Y es que el velar por el bienestar y la protección integral con ternura de la niñez y la juventud, presentes en las comunidades más vulnerables, es mi misión y la de todos aquellos que día a día trabajamos en esta organización.

Sé que solo con la unión de más voluntades es posible continuar con la transformación de vida de las niñas, niños y jóvenes más vulnerables, brindándoles confianza en un mundo diferente y reforzando sus habilidades y capacidades para afrontar los retos diarios propios de sus contextos.

Reconozco en la niñez y la juventud a los protagonistas y agentes principales de desarrollo en nuestra sociedad; son ellos los que promueven el cambio y los principales actores de todas las decisiones que afecten positivamente la vida de sus familias y comunidades, llevando al siguiente nivel su ejercicio ciudadano, organizándose y movilizándose, para ser partícipes del diseño de políticas públicas a nivel local, nacional y mundial, en procura de una convivencia en paz, donde la no violencia y la ternura sean los ejes principales.

Por esto, quiero aprovechar este espacio para expresarles a ellos mí completo compromiso con su protección y bienestar, así como el de todos los que durante 42 años han hecho parte de World Vision Colombia, y hacer extensa mi gratitud con las niñas, niños, jóvenes, colaboradores, voluntarios, aliados, socios, patrocinadores, donantes, líderes, miembros de las comunidades y amigos de la niñez colombiana, quienes confían en las capacidades de nuestra organización para transformar vidas, uniéndose con una visión clara "para cada niña y niño vida en toda su plenitud".

Soy un convencido de que los Objetivos de Desarrollo Sostenible (ODS) nos plantean un reto claro a todos como sociedad, y debe ser nuestro compromiso, en el marco de la estrategia de atención nacional, el adelantar acciones que apoyen en la garantía y defensa de los derechos de la niñez, enfocándonos en la erradicación de la pobreza en todas sus formas, el acceso a una educación inclusiva y de calidad, y la eliminación de todas las formas de violencia contra niñas, niños y jóvenes.

Estoy seguro que como organización solo podremos seguir siendo actores de transformación social relevantes, si las niñas, niños y jóvenes, en su condición de sujetos sociales y de derechos, siguen siendo nuestros socios principales para la creación, planeación y ejecución de los programas y proyectos de atención, lo que nos invita a mantener la escucha permanente de sus voces, reconociendo sus percepciones sobre la realidad y procurando su transformación.

Por lo mismo, mi compromiso, y el de todos en la organización, se renueva y adquiere más fuerza, priorizando el desarrollo de programas y proyectos en pro de reconocer las particularidades propias de la vida de cada niña, niño y joven; enfocando nuestra agenda y articulación con los gobiernos, autoridades e instituciones, así como los actores comunitarios, para que los derechos de la niñez y juventud sean garantizados; convocando a más personas a la acción colectiva para eliminar toda forma de violencia contra la niñez; y posicionando a la ternura como atributo diferencial en las relaciones de protección, formación y cuidado.

Te invito a conocer, a través de este informe, los resultados del compromiso que asumimos, evidenciado en las acciones que hemos adelantado durante el último año con el claro objetivo de hacer realidad nuestra visión conjunta.

Y al iniciar un nuevo año, que esta sea la oportunidad de hacer tuya la causa "por una niñez tiernamente protegida, promotora de una sociedad más justa y segura", de renovar energías y redoblar esfuerzos para trabajar juntos por la niñez y juventud más vulnerable del país, transformando no solo su vida, sino la de sus familias, sus comunidades y la de cada uno de nosotros en el proceso.

Un saludo fraterno,

Peter Gape
Director Nacional de World Vision Colombia

¿DÓNDE TENEMOS PRESENCIA?

WorldVision es mucho más que una organización benéfica y más que una ONG. Impulsados por el deseo de servir, buscamos transformar vidas a través de la esperanza, expresada por medio de la vida, la acción, la palabra y las señales. Bajo el principio de corresponsabilidad, trabajamos para que todos los niños y niñas prosperen, con futuros llenos de esperanza, bienestar y promesas.

Por lo mismo, en más de 100 países donde tenemos presencia, somos una buena noticia para los niños y niñas. Desde nuestros humildes comienzos, WorldVision ha crecido hasta convertirse en una organización global con un alcance inmenso: ayudándole a más de 40 millones de niños y niñas, y a sus familias, a través del personal, los proyectos y los esfuerzos por el levantamiento de fondos para las iniciativas de atención.

- Afganistán
- Albania
- Alemania
- Angola
- Armenia
- Australia
- Austria
- Bangladés
- Birmania
- Bolivia
- Bosnia y Herzegovina
- Brasil
- Burundi
- Camboya
- Canadá
- Chad
- Chile
- China
- **Colombia**
- Congo (DRC)
- Corea del Norte
- Corea del Sur
- Costa Rica
- Dominica
- Ecuador
- El Salvador
- España
- Estados Unidos
- Esuatini
- Etiopía
- Filipinas
- Finlandia
- Francia
- Georgia
- Ghana
- Global Centre
- Guatemala
- Haití
- Honduras
- Hong Kong
- India
- Indonesia
- Irak
- Irlanda
- Islas Salomón
- Italia
- Japón
- Jerusalén - Franja de Gaza
- Jordania
- Kenia
- Kosovo
- Laos
- Lesoto
- Líbano
- Malasia
- Malaui
- Malí
- Mauritania
- México
- Mongolia
- Mozambique
- Nepal
- Nicaragua
- Níger
- Nueva Zelanda
- Países Bajos
- Papúa Nueva Guinea
- Perú
- Reino Unido
- Ruanda
- Rumanía
- Senegal
- Serbia
- Sierra Leona
- Singapur
- Somalia
- Sri Lanka
- Sudáfrica
- Sudán
- Sudán del Sur
- Suiza
- Tailandia
- Taiwán
- Tanzania
- Timor Oriental
- Uganda
- Vanuatu
- Vietnam
- Zambia
- Zimbabue

¿QUÉ PIENSAN DE WORLD VISION?

Como organización nacional, nuestro trabajo no sería posible sin convocar, movilizar, incidir y vincular a miles de personas, quienes día a día hacen suya nuestra causa y asumen un compromiso corresponsable en pro de la niñez más vulnerable. Por lo mismo, queremos que sean las mismas comunidades las que nos permitan evidenciar y compartir nuestra identidad como organización:

Me llamo Juan José, tengo 15 años y pertenezco al Programa "Monumento de Sueños". Soy participante activo de los procesos que WorldVision ofrece a la comunidad en la que vivo porque me gusta aprender, especialmente a desarrollar mi capacidad de ser líder y siento que con la ONG estoy creciendo en esa capacidad, me siento respetado, y que mi voz es escuchada. Para mi World Vision es un grupo de persona que juntas defiende que todos podamos disfrutar de los derechos que nos corresponden.

Mi nombre es Juan Camilo, tengo 12 años, hago parte del programa "Tierra de Niños y Niñas". Para mi WorldVision es un grupo de personas que se dedica a trabajar por la niñez y por las familias.

Mi nombre es Luis Alfredo Salazar, tengo 20 años. Con las actividades de World Vision me siento espectacular, ya que hacemos actividades de aprendizaje en cuanto a nuestra vida, talleres de medio ambiente, sobre seguridad entre otros temas muy importantes para los jóvenes que enriquecen nuestro intelecto. Participar de ellas, me ayuda para enfrentar situaciones o problemas ya sean familiares, internos y externos.

Mi nombre es Augusto, tengo 40 años. A World Vision le digo muchas gracias por todo lo que están haciendo por nosotros los venezolanos. Para nosotros el salir de nuestra tierra no fue por gusto; en Venezuela las cosas de verdad están feas y nos vemos obligados a venirnos. Al llegar, tienes mucho miedo, porque nos dicen que aquí es peligroso y que a los venezolanos nos tienen rabia y nos pueden hacer algo, y que todos piensan que somos ladrones; sin embargo, al ver que personas como las que trabajan en World Vision nos hablan de la protección y nos tratan tan bien, uno siente que las cosas pueden mejorar.

Mi nombre es Zoraida Pinto, tengo 44 años y soy voluntaria comunitaria. World Vision ha permitido que los niños, niñas, sus familias y nosotras como voluntarias, veamos la vida de manera diferente, gracias a los espacios de formación. Nos hemos unido más como comunidad y nos hemos capacitado y reforzado en las jornadas que se llevan a cabo en los diferentes barrios, aprendiendo nuevas y mejores formas de relacionarnos y ser más solidarios. La ONG también nos ha acompañado, como mujeres, a ser líderes de nuestra comunidad, de nuestra vida y de nuestra familia.

NUESTRA ESTRATEGIA

En World Vision nuestra visión es clara **"para las niñas y niños, vida en plenitud"**. Sin embargo, el mundo cambia tan rápidamente, que en materia de bienestar y protección, son más los retos a afrontar en el día a día, como lo evidenció el último informe de la organización *"30 años de la Convención de los Derechos de las Niñas y Niños: Una* Mirada Desde los más Vulnerables, en Clave de Realizaciones" (6), en el cual se plantean 7 enfoques fundamentales a afrontar en materia de derechos de la niñez: acceso y garantía de identidad; cuidado y tutelade parte de madres; padres y cuidadores, abandono y negligencia; violencia contra la niñez; acceso y permanencia en el sistema de educación; acceso y cobertura a servicios básicos y garantía de derechos de la niñez en condición de discapacidad.

Dicho informe nos plantea, para 2030, un escenario donde las niñas y niños más vulnerables estarán cada vez más concentrados en contextos frágiles y otras áreas de difícil acceso. World Vision reconoce que son las condiciones de los contextos, determinados por la baja inversión pública para el desarrollo, las voluntades personales e institucionales y la oferta institucional de respuesta a necesidades básicas, las que hacen que la experiencia de la niñez sea un tránsito de vulneración y vulnerabilidad que se reproduce transgeneracionalmente y no el hecho en sí de ser niña o niño.

Así entonces, World Vision en todo el mundo, ha comprometido sus esfuerzos en trabajar con las niñas, niños y jóvenes *"cuya calidad de vida y habilidades para lograr su potencial se ven afectados de forma negativa por la pobreza extrema y la violación de sus derechos. Ellos son niños cuyas relaciones se caracterizan por la violencia, el abuso, la negligencia, la explotación, la discriminación y la exclusión, y a menudo viven situaciones catastróficas".* Estas niñas, niños y jóvenes son llamados, los más vulnerables.

Por ello, reafirmamos nuestro compromiso con la niñez y juventud más vulnerable, incluyendo también a las niñas, niños y jóvenes que no están registrados dentro de nuestro sistema de patrocinio, reconociendo, en primer lugar, los efectos que tienen las prácticas de inequidad y exclusión de las intervenciones políticas, sociales y económicas sobre la niñez y juventud, y en segundo lugar, la necesidad de asegurar un portafolio programático diverso que amplíe las formas en la que las niñas y niños ejerzan su participación en ámbitos públicos, potenciando su desarrollo y reconocimiento social.

Una realidad que nos convoca a diseñar, en el marco del enfoque de programas de desarrollo, planes que eleven el compromiso público, comunitario e institucional para la implementación de programas y proyectos en las zonas geográficas de mayor vulnerabilidad para la niñez y juventud. *(1)*

De esta forma, hemos comprometido una agenda programática y de incidencia en articulación con los **Objetivos de Desarrollo Sostenible (ODS),** específicamente con los objetivos 1 (fin de la pobreza), 4 (educación de calidad), 16 (paz, justicia e instituciones sólidas) y 17 (alianza para lograr los objetivos), que instan a erradicar la pobreza en todas sus formas, lograr una educación inclusiva y de calidad para todos, reducir sustancialmente todas las formas de violencia y mejorar la cooperación Norte-Sur y Sur-Sur, enfocando nuestro trabajo en 12 metas específicas, como lo relaciona el siguiente cuadro:

ODS

1 FIN DE LA POBREZA

DESCRIPCIÓN

Erradicar la pobreza en todas sus formas.

META

1.3. Implementar sistemas de protección social.

1.5. Fomentar la resiliencia a desastres ambientales, económicos y sociales.

MARCO DE DERECHOS DE LA NIÑEZ

- Contar con prácticas de buen trato y amor en la familia, escuela y comunidad.
- Vivir en un ambiente sano, lleno de tranquilidad y respeto.

OBJETIVO WORLD VISION

Las niñas y niños experimentan el amor de Dios y de los prójimos:

Aumento de las niñas y niños que tienen relaciones positivas y pacíficas en sus familias y comunidades.

MONITOREO

- # de adolescentes que reconocen un adulto de confianza en sus entornos de interacción.
- # de adolescentes que se sienten apoyados y acompañados en sus proyectos.
- % de socios locales con capacidad incrementada para el desarrollo, "Advocacy" y la prevención de emergencias.

ODS

4 EDUCACIÓN DE CALIDAD

DESCRIPCIÓN

Lograr una educación inclusiva y de calidad para todos.

META

4.A. Construir y mejorar escuelas inclusivas y seguras.

4.3. Igualdad de acceso a educación técnica, vocacional y superior.

4.4. Aumentar el número de personas con habilidades relevantes para el éxito financiero.

4.5. No discriminación en la educación.

MARCO DE DERECHOS DE LA NIÑEZ

- Estar protegido contra los trabajos peligrosos para su salud o que le impidan asistir a la escuela.
- Derecho a conocer, opinar y decir (libertad de expresión).
- Contar con espacios de juego, descanso y actividades recreativas y culturales.

OBJETIVO WORLD VISION

Los adolescentes son educados para la vida:

Aumento de adolescentes que participan en procesos de educación y habilidades para la vida.

MONITOREO

- % de niñas y niños que pueden leer de forma comprensiva.
- # de adolescentes que participan en educación de calidad, habilidades para la vida, el empoderamiento y/o la preparación profesional.
- % de adolescentes que en la actualidad asisten a capacitación técnica o vocacional, que permiten el aprendizaje de medios de vida con oportunidades en el futuro.

ODS

16 PAZ, JUSTICIA E INSTITUCIONES SÓLIDAS

DESCRIPCIÓN

Reducir sustancialmente todas las formas de violencia y trabajar con los gobiernos y las comunidades para encontrar soluciones duraderas a los conflictos e inseguridad.

META

16.A. Instituciones fuertes para prevenir la violencia.

16.B. Promover y hacer cumplir leyes no discriminatorias.

16.2. Proteger a los niños contra el abuso, la explotación, el tráfico y la violencia:

16.7. Toma de decisiones responsiva, inclusiva y representativa.

16.9. Identidad legal universal y registro de nacimientos.

MARCO DE DERECHOS DE LA NIÑEZ

- Estar protegido contra el abandono físico y afectivo.
- Ser tratado con igualdad, sin importar su raza, costumbres o religión.
- Estar protegido contra la explotación económica, sexual, el secuestro, la trata de personas, la guerra, los conflictos armados internos, el reclutamiento y toda inmersión en la guerra.

OBJETIVO WORLD VISION

Las niñas y niños son cuidados, protegidos y participan:

Aumento de niñas y niños protegidos de la violencia.

MONITOREO

- # de niñas y niños protegidos del abandono físico y afectivo.
- # de niñas y niños cuidados y seguros que ya no sufren de violencia.
- % de comunidades que pueden identificar, entender y responder adecuadamente a las violaciones de los derechos de la niñez en coordinación/colaboración con los mecanismos de la justicia local.
- % de adolescentes que saben de la presencia de los servicios y mecanismos para recibir y responder a los reportes de abuso, negligencia, explotación o violencia contra niñas y niños.
- % de socios locales que participan en espacios y procesos de decisión, incidencia, planeación y gestión.

ODS

17 ALIANZAS PARA LOGRAR LOS OBJETIVOS

DESCRIPCIÓN

Mejorar la cooperación Norte-Sur y Sur-Sur, apoyando los planes nacionales en el cumplimiento de todas las metas.

META

17. Fomentar alianzas eficaces.

MARCO DE DERECHOS DE LA NIÑEZ

- Contar con prácticas de buen trato y amor en la familia, escuela y comunidad.
- Vivir en un ambiente sano, lleno de tranquilidad y respeto.

OBJETIVO WORLD VISION

Las niñas y niños experimentan el amor de Dios y de los prójimos:

Aumento de las niñas y niños que tienen relaciones positivas y pacíficas en sus familias y comunidades.

MONITOREO

- # de personas que integran un grupo, proceso o red con el propósito de contribuir al desarrollo integral de las niñas, niños y adolescentes en las comunidades más vulnerables.
- % de padres de familia, redes de niñas, niños y jóvenes, voluntarios y socios que participan en el monitoreo del bienestar de la niñez.

TRABAJANDO CON LAS COMUNIDADES EN COLOMBIA

WorldVision Colombia se ha propuesto contribuir al bienestar y protección integral con ternura de la niñez más vulnerable, como una apuesta por superar relaciones de inequidad, exclusión y violencia, de la siguiente manera:

ENFOQUE EN EL BIENESTAR:

Integrando el conjunto de condiciones que posibilitan que las niñas, niños y jóvenes desarrollen sus capacidades y establezcan relaciones positivas consigo mismo, con los demás y con su entorno. Desde este enfoque, World Vision Colombia realiza:

- **Observatorio comunitario de infancia y adolescencia:** fortalece la capacidad de grupos comunitarios, para monitorear el estado de la niñez y gestionar su bienestar en áreas de educación, salud y nutrición y acceso a servicios básicos promoviendo acciones para la igualdad de oportunidades de forma que las necesidades no comprometan la dignidad humana por situaciones como el hambre, la violencia, la desigualdad u otros aspectos asociados a la vida económica, política y cultural.

- **Desarrollo de capacidades y potencialidades:** procura las condiciones para que las niñas, niños y jóvenes desarrollen capacidades emocionales, cognitivas, sociales y comunicativas que les permitan avanzar en la realización de proyectos de vida con sentido de esperanza, en asocio y coordinación con otros actores.

PROTECCIÓN INTEGRAL CON TERNURA:

Creando ambientes, relaciones y sistemas seguros para los niñas, niños y jóvenes, World Vision Colombia trabaja desde un enfoque de derechos de la niñez, en articulación con diferentes actores de la sociedad civil y sistema nacional de bienestar familiar, para lograr:

- **Comunidades seguras y resilientes:** ambientes, redes, movimientos y grupos comunitarios que actúen para brindar entornos seguros a la niñez promoviendo sus derechos y la eliminación del castigo físico y humillante como práctica de crianza.

- **Construcción de paz:** la movilización social y la acción colectiva para la reconciliación, restauración y construcción de una cultura de paz y no violencia en las comunidades, reduciendo el riesgo de mayor afectación a niños, niñas y jóvenes por causas asociadas a la violencia.

¿CÓMO LO HACEMOS?

Durante más de 41 años, hemos trabajado hombro a hombro con miles de personas, quienes hacen suya la causa *"por una niñez tiernamente protegida, promotora de una sociedad más justa y segura"*, mediante el modelo de patrocinio, en el que el aporte mensual de una persona contribuye al desarrollo de los proyectos en las comunidades en las que viven las niñas y niños más vulnerables y se generan canales formales e institucionales de comunicación para el desarrollo de relaciones transformadoras, tanto para las y los patrocinadores, como para las niñas, niños y jóvenes, y por efecto, para sus comunidades.

Estos aportes se unen a los que hacen las oficinas internacionales de World Vision y otras fuentes de financiamiento, que a septiembre de 2019 (cierre del año fiscal de la organización) nos ha permitido trabajar con y por más de **51.156 niñas, niños y jóvenes patrocinados en 5 regiones** (Caribe, Centro, Occidente, Oriente y Suroccidente) de Colombia.

PATROCINANDO SUEÑOS

El patrocinio es el medio a través del cual World Vision ha contribuido a la transformación de historias de vida de niñas, niños, mujeres y hombres, promoviendo relaciones más solidarias y comprometidas con los procesos de transformación social, así mismo, ha contribuido en la implementación de programas y proyectos en comunidades vulnerables del país que han facilitado el trabajo articulado en los territorios con diferentes actores para impactar en las condiciones de violencia que principalmente afectan a las niñas y los niños y evidenciar mejores condiciones de vida para ellas y ellos.

SOLO

$40.000

MENSUALES PARA TRANSFORMAR VIDAS

Gracias al trabajo en conjunto con los patrocinadores, transformamos las vidas de niñas y niños, contribuyendo positivamente en su salud y nutrición, educación, desarrollo de capacidades y potencialidades, participación ciudadana y construcción de una cultura de paz. Igualmente, velamos para que gocen de entornos familiares y comunitarios seguros para ellos y ellas.

RESULTADOS

DEPARTAMENTOS Y REGIONES:

20 departamentos en cinco (5) regiones del país.
(Caribe, Centro, Occidente, Oriente y Suroccidente).

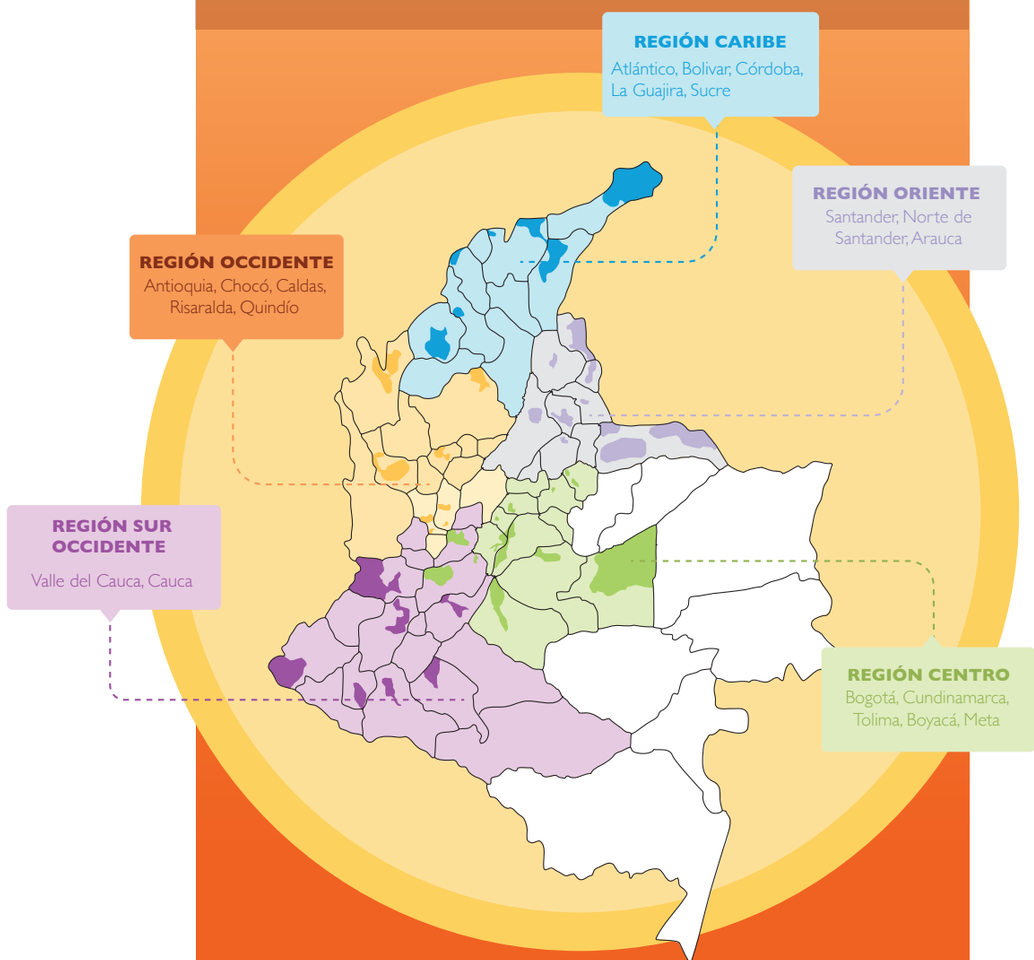

1.118.512
niñas, niños, jóvenes y adultos impactados

En 2019, World Vision Colombia desarrolló su estrategia priorizando, su acción en el bienestar y protección integral con ternura de las niñas, niños y jóvenes más vulnerables del país gracias al trabajo conjunto con miles de patrocinadores, la cooperación nacional e internacional, el apoyo de la empresa privada y el compromiso corresponsable con el gobierno y las comunidades, en 20 departamentos, impactando a **1.118.512 niñas, niños, jóvenes y adultos** con programas de patrocinio y atención, proyectos complementarios y especiales, y acciones de incidencia de políticas públicas y planes de desarrollo en gobiernos regionales, municipales y distritales.

PROGRAMAS DE PATROCINIO:

Desde el inicio de nuestras operaciones nacionales, en 1978, como organización revisamos periódicamente nuestra estrategia, para conocer el impacto real de nuestras acciones en las comunidades con mayor vulnerabilidad del país. Estás revisiones han contribuido para que World Vision Colombia tenga mayor alcance con su estrategia, en beneficio del bienestar y protección integral con ternura de niñas, niños y jóvenes, a través de un enfoque basado en la regionalización, lo que nos permite maximizar nuestro impacto mediante la definición de 5 regiones de atención específicas:

- **Región Caribe:** Desarrollo y Bienestar del Niño y la familia / Una Red de Esperanza / Tierra Fertil / Nueva Esperanza / Nuevos Horizontes.
- **Región Centro:** Potosi Mirada del Sol / Creciendo Hacia un Futuro Mejor / Usme Proteje Tiernamente la Niñez / Divino Niño)
- **Región Occidente:** Un Bello Regalo de Dios / Tierra de Niños y Niñas / Arrieritos de paz / Todos por la niñez.
- **Región Oriente:** Del Sueño a la Realidad / Dulce Tierra Nuevo Sol / Bucaritos Siempre Adelante / Girón Monumento de Sueños.
- **Región SurOccidente:** Vida en Comunidad / Construyendo Vida con Esperanza / Constructores de Paz / Visión de un Sueño / Mirador de un Sueño.

NIÑAS, NIÑOS Y JÓVENES PATROCINADOS:

51,156

NIÑAS, NIÑOS Y JÓVENES

Niñas, niños y jóvenes vinculados a los programas de patrocinio y atención en las cinco regiones nacionales, quienes son cobijados directamente con los aportes de los patrocinadores para el desarrollo de programas, proyectos y acciones.

NIÑAS, NIÑOS Y JÓVENES NO PATROCINADOS:

107,829

NIÑAS, NIÑOS Y JÓVENES

Aunque no tienen un patrocinio directo, por encontrarse en las comunidades donde World Vision Colombia tiene presencia, son impactados de forma positiva por los programas y proyectos especiales implementados.

Datos a corte de septiembre 2019 (cierre de año fiscal).

Datos a corte de septiembre 2019 (cierre de año fiscal).

BIENESTAR:

PROMOCIÓN DE LA SALUD Y PREVENCIÓN DE LA ENFERMEDAD

- **3,323 niñas y niños,** en primera infancia, han participado en jornadas de salud y festivales de salud como parte las acciones de atención, monitoreo y controles en crecimiento y desarrollo, detectando alertas tempranas de nutrición y completando el esquema de vacunación.
- A través de jornadas de salud odontológica en las comunidades, en asocio con universidades y organizaciones privadas de salud, **467 niñas, niños, jóvenes y adultos fueron capacitados en buenas prácticas de cepillado y cuidado oral**, además de la promoción hábitos saludables mediante la entrega de kits de higiene oral.
- Convenio con universidades públicas y privadas para el desarrollo de procesos de prevención de enfermedades respiratorias, promoción de la lactancia materna, prevención del cáncer y cuidados previos en prevención a las quemaduras, enfocando la atención en **190 niñas y niños de primera infancia**, entre los 2 a 5 años.
- **61 niñas y niños en condición de discapacidad** participaron de jornadas de "Inclusión con Ternura", fortaleciendo las relaciones intrafamiliares y socializando sobre la importancia de reconocerles, incluirles y facilitar su desarrollo, protección y bienestar, a través de actividades lúdicas y recreativas y la entrega de un kit de higiene especial pensando en sus necesidades.
- A través del trabajo conjunto con los gobiernos locales, las Secretarías de Salud y el monitoreo y acompañamiento permanente de la red de voluntariado comunitario, **2,446 niñas, niños y jóvenes** han participado en procesos de tamizaje nutricional en los que se revisa su curva de crecimiento, aumento de peso y hábitos alimenticios.
- **2,660 madres, padres y cuidadores** se vincularon a jornadas educativas y concientización de buenos hábitos alimenticios, sensibilizándolos sobre la importancia de la correcta nutrición de sus hijas e hijos, el control de crecimiento y desarrollo de niñas, niños y jóvenes.

EDUCACIÓN OPORTUNA Y DE CALIDAD PARA LA NIÑEZ MÁS VULNERABLE

- **19,058 niñas y niños** participaron en la estrategia de prevención de la deserción escolar, en un proceso integral que consistió en el desarrollo de talleres "Mi Escuela Me Protege" brindando herramientas de vida a los participantes para afrontar dificultades o situaciones adversas y la entrega de **kits escolares y juegos didácticos.**
- **17,447 niñas y niños** participaron en el proceso pedagógico "Maratones de Lectura", orientados a aumentar las habilidades en lectoescritura y el desempeño escolar en esa área.
- **32,261 niñas, niños, jóvenes y adultos** participan en acciones de movilización y acción para la promoción de condiciones de calidad en materia de educación, en el marco del Derecho a la Educación, consagrado y ratificado en la Convención de Derechos de la Niña y Niño.
- **15,628 niñas y niños** participaron en las jornadas de sensibilización y prevención del bullying, para la construcción de una cultura de paz y sensibilización contra el y las relaciones no violentas entre sus comunidades.
- **18 adecuaciones de espacios de aprendizaje y aulas temporales** como parte de la respuesta en emergencias y procesos de atención de ayuda humanitaria, impactando a niñas, niños, jóvenes y adultos de las comunidades migrantes, población colombiana retornada y comunidades receptoras.
- **7,670 madres, padres, cuidadores** y docentes participaron en procesos de transferencias metodológicas y apoyo socioemocional como herramientas para la defensa y garantía del Derecho a la Educación de niñas, niños y jóvenes de las comunidades.

HABILIDADES PARA LA VIDA: SENTIDOS DE VIDA PROPIOS, CON LOS OTROS Y EL AMBIENTE

- **2,527 niñas y niños** encontraron en el arte, una posibilidad para la resolución de conflictos y el empoderamiento comunitario, además de aumentar el desarrollo de capacidades motrices y emocionales, mediante el juego, el deporte y la recreación en entornos protectores y seguros.

- **14,970 niñas y niños estudiantes** han participado en procesos de apoyo, elaboración y socialización de los Planes de Gestión del Riesgo y Cambio Climático, fortaleciendo sus habilidades y capacidades de respuesta en caso de una emergen.

APOYO Y MEDIOS DE VIDA:

- **284 unidades productivas** fueron fortalecidas mediante procesos de capacitación, asesoría y entrega de insumos. El impacto de este resultado está en el número de hogares de jefatura femenina que cuentan con un ingreso estable, pues el 78% de las unidades están lideradas por mujeres.

- **271 emprendedores acompañados**, con incremento de ingresos familiares en un promedio del 34%.

TESTIMONIO:

Sara es una niña de 13 años de edad, quien actualmente cursa octavo grado y se encuentra vinculada al programa "Vida en Comunidad", en la región suroccidente. Al comienzo de su participación en el programa era muy tímida e insegura y a raíz de la separación de sus padres se alejó de sus amigos, manifestando esto con acciones agresivas, bajando al mismo tiempo la calidad de sus estudios, como ella misma lo manifiesta: "antes era tímida y peleaba mucho con mis compañeros de clase y me empezó a ir mal en el colegio".

Bajo la iniciativa de su madre, quien es voluntaria comunitaria vinculada al equipo de World Vision Colombia, se conformó en el barrio un grupo de salsa del cual Sara empieza a participar, iniciativa que se establece como un espacio idóneo para el desarrollo de habilidades para la vida de las niñas, niños y jóvenes miembros, fortaleciendo capacidades como la disciplina, responsabilidad, trabajo en equipo, liderazgo, establecimiento de relaciones convivenciales positivas, entre otras. Lo que hoy en día le ha permitido a Sara ser identificada como un ejemplo para su comunidad. Gracias al grupo de salsa, ella ha adquirido mayor disciplina y responsabilidad; tiene muchos amigos, siendo reconocida como representante del grupo como monitora de los semilleros, ante lo cual ella manifiesta: *"me gusta mucho estar en el grupo y ver como cada día hay más niños y niñas que se interesan por venir, en vez de perder el tiempo en otras cosas, yo me disfruto mucho estar acá con mis amigos y como mi mamá es voluntaria, he aprendido mucho de ella, y ahora yo también les estoy enseñando los pasos básicos de salsa a los niños que llegan nuevos al grupo".*

Además, el grupo recibe apoyo de la organización, mediante la entrega de implementos y herramientas necesarias, así como el acompañamiento constante, contribuyendo a fortalecer la calidad en los procesos y ampliar la participación a más niños y niñas, como Sara.

Es muy gratificante ver que al igual que Sara, muchos niños, niñas y jóvenes del programa, desarrollan sus capacidades, sueños, esperanzas, aprenden con alegría y diversión a partir de la cultura, el arte, deporte y la recreación, que les facilita también fortalecer relaciones desde la convivencia pacífica y el empoderamiento comunitario.

PROTECCIÓN:

"NECESITAMOS A TODO EL MUNDO PARA ELIMINAR LA VIOLENCIA CONTRA LA NIÑEZ":

Es una campaña global con la que World Vision busca incidir en diversos sectores de la sociedad, aludiendo al principio de corresponsabilidad, para que tomen conciencia y asuman acciones concretas de respuesta y compromiso en la defensa de los derechos de las niñas, niños y jóvenes, protegiéndolos de cualquier tipo de violencia, abuso, maltrato o negligencia.

La campaña se realiza en más de 100 países, donde Colombia evidencia significativos resultados, con el fin de violencia contra niñas, niños y jóvenes.

- **36,369 personas firmaron el *Pacto por la Ternura*** asumiendo un compromiso público por la protección de las niñas, niños y jóvenes.
- Mediante la transferencia metodológica de Crianza con Ternura, la cual entrega herramientas para cuidar, orientar y acompañar los procesos de desarrollo y crecimiento de la niñez y juventud, teniendo la ternura y el buen relacionamiento como ejes principales, se ha vinculado a **7,335 niñas, niños, jóvenes, madres, padres, cuidadores, líderes comunitarios y docentes.**

PROTECCIÓN INTEGRAL CON TERNURA:

- **En defensa y garantía** de los Derechos de la Niñez, se han adelantado jornadas de integración comunitaria y familiar para fortalecer las relaciones y vínculos de **10,075 de niñas, niños, jóvenes y adultos,** promoviendo espacios seguros y protectores que reconozcan el ejercicio de los derechos fundamentales de la niña y el niño, y en los que se socializa las rutas de atención existentes para dar respuesta a casos de vulneración de derechos.
- **4,234 niñas, niños y jóvenes** participaron de las jornadas *Me Cyber* Protejo a través del cual se buscó entregar elementos de concientización acerca del buen uso y los riesgos frente a las comunicaciones, redes sociales y tecnología digital.
- **1,780 niñas, niños y jóvenes** participaron en procesos específicos, desarrollados en asocio con colegios y universidades, de prevención de violencia de género, reclutamiento forzado y fortalecimiento de habilidades para la resolución de conflictos, como el proyecto *Con Derecho a Ser Niño.*

CONSTRUCCIÓN DE PAZ:

- Por medio de las Escuelas de Paz, las jornadas lúdicas *Caminos de Paz y los procesos desarrollados en conjunto con el Movimiento Nacional de Niñas, Niños y Adolescentes Gestores de Paz*, **21,041 niñas, niños y jóvenes** aprenden e implementan en sus dinámicas diarias comportamientos centrados a la construcción de paz y la resolución pacífica de conflictos.
- 556 jóvenes desarrollan sus habilidades de liderazgo y capacidad para transformar positivamente los conflictos cotidianos gracias a su participación en el *Movimiento Nacional de Niños, Niñas y Adolescentes Gestores de Paz.*
- 171 voluntarios y líderes comunitarios se vincularon a los procesos de construcción de paz desarrollados por las *Escuelas de Paz* y las jornadas lúdicas Caminos de Paz.

TESTIMONIO:

Mi nombre es Diana Charris y tengo 18 años. Gracias a los programas y actividades que World Vision Colombia adelanta en mi comunidad, he podido desarrollar capacidades positivas para relacionarme con mi familia y mi comunidad. Además, mediante las iniciativas y actividades he aprendido a construir mi proyecto de vida, a construir relaciones basadas en los valores humanos, a expresar mejor mis ideas, a realizar trabajos con niños, niñas y jóvenes, siendo líder, y a trabajar en equipo.

Además, el unirme al trabajo que se realiza en conjunto con el Movimiento Nacional de Gestores de Paz, me ha permitido ser reconocida como líder, incentivando a cada integrante a explotar y maximizar sus potenciales, para que así el cambio social se vaya generando por todos.

Es por esto que para mí World Vision Colombia en una organización que tiene como objetivo ayudar a los sectores más vulnerables de esta población para generar una mayor equidad social.

INCIDENCIA:

World Vision Colombia considera que el desarrollo de las comunidades es posible cuando se restauran las condiciones de acceso, inclusión, equidad y respeto a la dignidad humana; cuando las niñas y niños están protegidos integralmente, es decir, cuando actores individuales, comunitarios e institucionales se articulan y expresan públicamente su compromiso mediante acuerdos, planes, programas y estrategias de trabajo conjuntas para tal fin.

Por tanto, para el 2019 se aportó en el informe alterno a la "Convención sobre la Eliminación de toda forma de Discriminación contra la Mujer" (CEDAW, en inglés) sobre la situación de las niñas más vulnerables en el país. Se realizaron investigaciones y contribuciones técnicas en publicaciones y foros, entre otros, sobre la situación de la niñez en los procesos de posconflicto y sobre la importancia de eliminar el castigo físico y humillante de las dinámicas de crianza en los hogares colombianos, una iniciativa en alianza con organizaciones, redes y universidades.

Por medio de NiñezYa y la Alianza por la Niñez Colombiana, se trabajó en la incidencia de las prioridades de la niñez, en el marco de la construcción del Plan Nacional de Desarrollo, visibilizando la importancia de eliminar las violencias contra niñas y niños, realizando encuentros con todos los candidatos a gobernaciones, alcaldías y concejos distritales y municipales, para que incluyeran estas prioridades en sus propuestas y compromisos, reflejando que los temas priorizados quedaron como metas de gobierno en el Plan Nacional de Desarrollo. Se ha trabajado en la propuesta de ley para la prohibición del castigo físico y humillante (no bajo una lógica punitiva, sino reeducativa y pedagógica a padres, madres y cuidadores de la niñez).

Además, en el desarrollo de las acciones de incidencia y movilización social se trabaja en asocio con gobiernos municipales, regionales y nacional, organizaciones de la sociedad civil, mesas de trabajo, medios de comunicación, entre otros aliados para lograr que la niñez y juventud tenga participación en políticas públicas, planes de gobierno y de desarrollo.

MOVILIZACIÓN:

- **5,506 niñas, niños y jóvenes** se movilizaron por sus comunidades a través de la participación en las mesas de consulta comunitarias, enfocadas en la definición de las políticas públicas de infancia y adolescencia locales y municipales, las cuales contaron con la participación de los candidatos electorales a gobernaciones, alcaldías y concejos distritales y municipales.
- Se vinculó en acciones conjuntas a **50 actores gubernamentales y organizaciones de la sociedad civil** al trabajo desarrollado con las comunidades para la definición de las políticas públicas hacia la niñez y la juventud.
- **8,694 personas, líderes eclesiales, madres, padres, cuidadores y miembros de iglesias** fueron sensibilizados a través de la transferencia metodológica de Crianza con Ternura para la transformación de los procesos de desarrollo y cuidado de niñas, niños y jóvenes, donde la ternura y el amor sean los pilares fundamentales.
- **795.117 niñas, niños y jóvenes y adultos** movilizados mediante diferentes acciones de incidencia, como caminatas, jornadas de socialización, convocatorias a foros y debates, participación en espacios de discusión y decisión comunitaria, municipal o distrital, entre otras, siempre en pro de la promoción, defensa y garantía de los derechos de la niñez y juventud.

- **12.000 caminantes se movilizaron en la "Caminata Huellas de Ternura"** que fue una acción de movilización social de carácter ecuménico, gracias a la articulación con iglesias y organizaciones basadas en la fe (OBFs) y enmarcada en la Campaña "Necesitamos a Todo el Mundo: Cero Violencia, 100% Ternura", que impulsaba la sensibilización a personas, familias, escuelas e iglesias frente al flagelo de la violencia contra la niñez en todas sus manifestaciones, proponiendo la ternura como modelo de crianza y cuidados.
- **312 certificados en "Bálsamo de la Ternura"**, herramienta dentro de la metodología de "Crianza con Ternura" la cual es impulsada y socializa para la transformación de la dinámicas de crianza y desarrollo de niñas y niños, estableciendo la no violencia y la ternura como ejes principales del relacionamiento entre madres, padres y/o cuidadores con la niñez y juventud.

PERSONAS MOVILIZADAS POR INCIDENCIA

795.117

R. Caribe	R. Centro	R. Occidente	R. Oriente	R. Suroccidente
429.723	1.942	261.180	73.236	29.036

RESPUESTA MIGRATORIA:

Acciones de respuesta humanitaria para atender las necesidades sentidas de la población migrante y retornada colombiana, así como de las comunidades de acogida en cinco (5) departamentos (2 fronterizos y 3 al interior del país).

RESPUESTA MIGRATORIA:

- Se atendieron **83,949 personas migrantes, población colombiana retornada y comunidades de acogida**[5] a través de acciones de respuesta humanitaria a la crisis, enfocadas al restablecimiento de derechos, protección, servicios de salud, tamizaje nutricional, apoyo psicosocial y transferencia metodológica de *Crianza con Ternura*.
- **957 personas se comprometieron** con el cuidado y protección de los derechos de la niñez migrante y retornados a través de la campaña "Ponte los Lentes por la Protección de la Niñez".
- **Entrega de 1,500 kits viajeros** para igual número de familias migrantes en tránsito que se desplazan por el país.
- Se logró articular con el programa de recuperación nutricional "Mil Días para Cambiar el Mundo y Acción Contra el Hambre" para atender las niñas y niños, menores de 5 años de edad, migrantes, retornados o de comunidades de acogida que presentaban cuadros de desnutrición.
- Se logró articular con OIM y Med Global para la atención a mujeres gestantes venezolanas.
- **100 familias migrantes, retornadas o de comunidades de acogida** se beneficiaron a través de la articulación con Naciones Unidad en el proyecto *Frontera de Oportunidades* con el fin de apoyarlos en trabajos temporales.
- **154 niñas, niños y jóvenes migrantes, retornados o de comunidades de acogida** fueron vinculados al sistema educativo bajo el *Modelo Flexible Aceleración del Aprendizaje.*
- Articulación con las agencias de Cooperación internacional que forman parte del Grupo Interagencial de Flujos Migratorios Mixtos (GIFMM) para atención y alcance integral en el desarrollo de todo el proyecto.
- Como parte de la mesa de niñez migratoria se contribuyó en la elaboración de la ruta de atención para niñez no acompañada que llega con la Migración.

HISTORIA DE TRANSFORMACIÓN

HISTORIA ESCRITA POR CHRIS HUBER

Armando, tiene 16 años, y huyó del hambre y de las condiciones de vida cada vez más desesperadas en Venezuela hace casi dos años. Él tuvo que dejar atrás a sus amigos, a su familia y a su hogar para buscar una mejor vida en Colombia. Su padre había abandonado a la familia y para este joven y su madre se hizo muy difícil conseguir los recursos para llegar al final del mes.

Decidieron unirse entonces a su hermano mayor, quien ya vivía en Colombia, pero la vida sigue siendo una lucha diaria. Durmiendo en el suelo durante el primer mes de su llegada al país, dependiendo de varios trabajos temporales, tomados por su madre, para poder subsistir.

Cuando migró, Armando cursaba sexto grado de bachillerato, por lo que actualmente cursa diferentes programas escolares que le permitan obtener el diploma de bachiller equivalente en Colombia. Sin embargo, su experiencia en el país ha sido compleja y *"amargada por la xenofobia y la discriminación"*, dice Armando.

Por lo mismo, él se siente atraído por los "Espacios Amigables para la Niñez" de World Vision Colombia. *"Mucha gente dice que somos ladrones. Algunos días despierto bien y otros no tanto, pero la cuestión es que en estos espacios no he sido discriminado"*, asegura Armando.

Armando y su madre, viven en un asentamiento fronterizo llamado El Talento, en el cual viven aproximadamente unas 2,000 familias, según indica el pastor John Pena, líder de la Iglesia Centro Cristiano, quien apoya la labor de atención adelantada por World Vision Colombia en la zona.

El área donde se ubica el asentamiento fue colonizada por ocupantes ilegales, quienes ahora viven en sus tierras u ofrecen pequeñas parcelas con casas en venta o arriendo. Con el tiempo, algunos de los residentes han construido casas más grandes, sin embargo, las pequeñas cabañas de madera y lona predominan en el horizonte, la cual es atravesada por algunas líneas eléctricas que proveen de luz a parte de la comunidad, así como el servicio de agua y alcantarillado, el cual es entregado en carro tanques o recipientes domésticos, debido a la falta de un sistema de acueducto y alcantarillado.

Acorde al diagnóstico desarrollado por World Vision y su equipo de trabajo en campo, en la comunidad viven muchos migrantes, siendo aproximadamente el 80 por ciento de los residentes actuales, una población ubicada aquí a fin de estar cerca de sus parientes o por el menor costo de los alquileres de vivienda.

La Iglesia Centro Cristiano viene desarrollando trabajos con la comunidad de El Talento durante casi 4 años y se asoció con World Vision Colombia para la instalación del "Espacio Amigable para la Niñez", en el que se desarrollan actividades lúdicas y pedagógicas paras las niñas, niños y jóvenes, lideradas por el equipo de atención de la organización.

Actividades a través de las cuales se ha logrado identificar a las familias presentes en la comunidad con el fin de hacer la entrega de "Bonos Alimenticios", una iniciativa desarrollada en asocio con el Programa Mundial de Alimentos y World Vision, como parte de las acciones de respuesta a la emergencia migratoria.

PROYECTOS ESPECIALES

Son aquellas iniciativas implementadas con fondos diferentes al patrocinio, en su mayoría con recursos provenientes de cooperación internacional, alianzas con empresa privada, gobierno y organizaciones del mismo sector.

Durante la ejecución de la estrategia de atención 2019, a niñas, niños y jóvenes, World Vision Colombia desarrolló los siguientes proyectos especiales:

COLEGIO VISIÓN MUNDIAL (MONTERÍA)

En el año 2000, World Vision Colombia decide ejecutar uno de los proyectos más ambiciosos y únicos para la organización, el Colegio Visión Mundial en Montería, antes Institución Educativa Asodesi, en el barrio 6 de Marzo, siendo el único colegio en el mundo de la organización.

Para el año 2002 dan inicio las actividades del Colegio, el cual durante el primer año, enfoca su oferta en educación preescolar, con acceso a niñas y niños registrados a los programas de World Vision, en jornadas de la mañana y la tarde. Para el año 2003 se abre el ciclo básica primaria (1° a 5°) y en el año 2004 se da apertura a educación básica secundaria (6° a 11°), con énfasis en la formación técnica de sistemas.

PROPUESTA EDUCATIVA IMPLEMENTADA POR WORLD VISION

- **288 estudiantes se han graduado con los más altos estándares de calidad,** recibiendo el título de Bachilleres Técnicos en Sistemas.
- **Calificación A+ (Muy Superior),** de acuerdo a los resultados obtenidos en las pruebas Saber 11. El colegio se mantiene en la más alta categoría a nivel municipal.
- **El Colegio se ubica entre las 10 mejores instituciones educativas del municipio** y en la posición número 12 de 412 establecimientos escolares a nivel departamental.

ASISTENCIA ALIMENTARIA:

En asocio con el Programa Mundial de Alimentos y como parte de los proyectos especiales en Respuesta a la Emergencia Migratoria en la frontera colombo venezolana, se atiende con asistencia alimentaria a la población migrante y retornada de Norte de Santander.

SEGURIDAD ALIMENTARIA Y NUTRICIÓN:

- **54,465 niñas, niños, jóvenes y adultos (4)** migrantes, población retornada y miembros de las comunidades de acogida fueron beneficiados con jornadas de seguridad alimentaria y nutrición.

AGUA, SANEAMIENTO E HIGIENE (WASH, EN INGLÉS):

- **1,597 personas (4)** impactadas por proyectos de acceso al agua, saneamiento e higiene.

ESPERANZA SIN FRONTERAS. FASE II:

En asocio con la Agencia de los Estados Unidos para el Desarrollo Internacional (USAID) y como parte de los proyectos especiales en Respuesta Humanitaria a la crisis migratoria en las fronteras colombo venezolana, específicamente en Norte de Santander.

MEDIOS DE VIDA:

- **1,716 migrantes, población retornada y miembros de comunidades de acogida** fueron impactados con iniciativas estratégicas para generar medios de vida y autosostenimiento.

EDUCATION CANNOT WAIT:

Una iniciativa desarrollada en conjunto con Save The Children, el Grupo Interagencial de Flujos Migratorios Mixtos (GIFMM), el Consejo Noruego para Refugiados, Fundación Plan y el Ministerio de Educación Nacional, la cual tiene como objetivo contribuir al incremento del acceso a la educación de manera equitativa, segura, con estándares de protección y mejorar el bienestar de refugiados venezolanos, niñas y niños migrantes, así como comunidades receptoras.

ESCUELAS SEGURAS:

Proyecto para el acceso y permanencia de niñas, niños y jóvenes víctimas del conflicto, desarrollado en conjunto con UNICEF en el departamento de Norte de Santander:

- **16,172 niñas, niños, jóvenes y adultos (4)** vinculados a programas y acciones de promoción, defensa y garantía de los derechos de la niñez y la juventud.

EDUCACIÓN EN EMERGENCIA:

Proyecto en asocio con UNICEF de intervenciones estratégicas de Educación en Emergencia para la respuesta humanitaria al flujo migratorio de población venezolana, colombianos retornados y comunidades de acogida en Norte de Santander y La Guajira.

- **10,000 beneficiados (4)** con proyectos de atención e intervenciones estratégicas en el marco de la respuesta humanitaria al flujo migratorio de población venezolana, colombianos retornados y comunidades de acogida.

TRABAJANDO EN PRO DE LA NIÑEZ MÁS VULNERABLE

Junto al trabajo y el compromiso inquebrantable de **297 profesionales y 2,176 voluntarios comunitarios,** World Vision Colombia enfoca cada energía y oración en el bienestar y protección integral con ternura de millones de niñas, niños y jóvenes en las comunidades más vulnerables del país. Por lo mismo, cada día busca como organización optimizar y potencializar sus procesos y resultados.

TECNOLOGÍA:

- Importantes innovaciones tecnológicas con el desarrollo de **10 plataformas que aseguraron una optimización y mejoramiento de los procesos organizacionales**, haciéndolos más eficientes y proporcionando información en tiempo real.
- **Implementación de infraestructura tecnológica en la nube (online)**, la cual le permite a la organización mantener alta disponibilidad, control y almacenamiento de los datos en servidores y plan de contingencia de los servicios tecnológicos que se proveen.

GENTE & CULTURA:

- Reconocimiento por los resultados de OUR VOICE, encuesta organizacional, donde hubo un crecimiento **como oficina en todas las categorías,** resaltando la de cuidado del personal, agilidad organizacional, efectividad organizacional y liderazgo organizacional.
- **Diseño de una política de beneficios como propuesta para salario emocional**, la cual ha tenido gran acogida y reconocimiento por todos los colaboradores y colaboradoras de la organización.

GESTIÓN DE CALIDAD:

Certificación de la norma ISO9001 V.2015, como herramienta de mejoramiento continuo y de confianza para los diferentes patrocinadores (personas naturales y Grants), en la cual se obtuvo la certificación para el diseño e implementación de proyectos sociales en todas las regiones del país gestionando los recursos de donantes de manera eficiente, dicha certificación es válida internacionalmente y nos posiciona como una organización de calidad y la única en el sector humanitario, a nivel nacional, con este tipo de certificación.

ISO 9001:2015
BUREAU VERITAS
Certification

WORLD VISION EN MEDIOS DE COMUNICACIÓN:

Con **372 apariciones durante el 2019 en medios de comunicación,** WorldVision Colombia continúa posicionándose como una organización experta en niñez y referente para la opinión pública. La experiencia y el conocimiento en temas de bienestar, protección e incidencia pública, para la defensa y garantía de los derechos de niñas y niños, ha permitido a los expertos de la organización ser considerados una fuente de consulta legítima y recurrente.

ALCANCE ANUAL EN MEDIOS

Radio: 10%
36.976.000
De oyentes

TV: 22%
103.228.000
Tv. encendi-

Web e Impresos: 65%
461.353.000
Usuarios Únicos

Free Press $2,729,958,000

FACEBOOK 297.635

TWITTER 16.840

INSTAGRAM 8.835

YOUTUBE 1.270

ALIADOS

El trabajo de World Vision Colombia es posible gracias al compromiso corresponsable de cientos de aliados entre miembros de la red de voluntarios comunitarios, organizaciones y estamentos del gobierno nacional, regional y local, representantes y organizaciones de la sociedad civil, empresas públicas y privadas, partidarios y personas que hacen suya la causa en pro de la niñez y juventud más vulnerable.

VOLUNTARIOS COMUNITARIOS:

Personas, dentro de la comunidad, que donan su tiempo y talento en los programas, proyectos e iniciativas promovidas por World Vision Colombia, haciendo posible la buena recepción de los mismos y del equipo en aquellos contextos difíciles.

TOTAL DE VOLUNTARIOS VINCULADOS

2,176

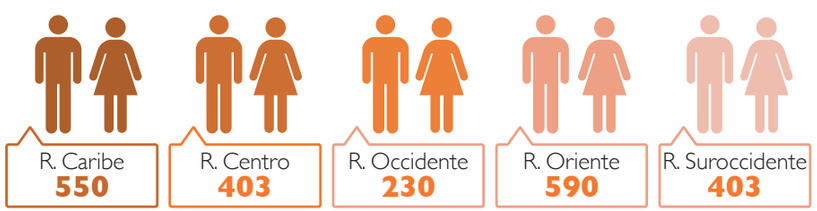

- **452 voluntarios comunitarios** han participado de la transferencia metodológica de la Política de Salvaguardia actualizada, la cual les entrega herramientas y refuerza sus capacidades para el monitoreo y acompañamiento a niñas, niños y jóvenes en temas relacionados con violencia sexual, maltrato infantil y rutas de atención.

ALIANZAS Y SOCIOS:

World Vision Colombia trabaja en asocio con varios sectores para lograr tener un mejor impacto en las acciones que desarrolla la organización, bajo el compromiso corresponsable por la protección integral con ternura y bienestar de niñas, niños y jóvenes más vulnerables del país.

SOCIOS Y ALIADOS

732

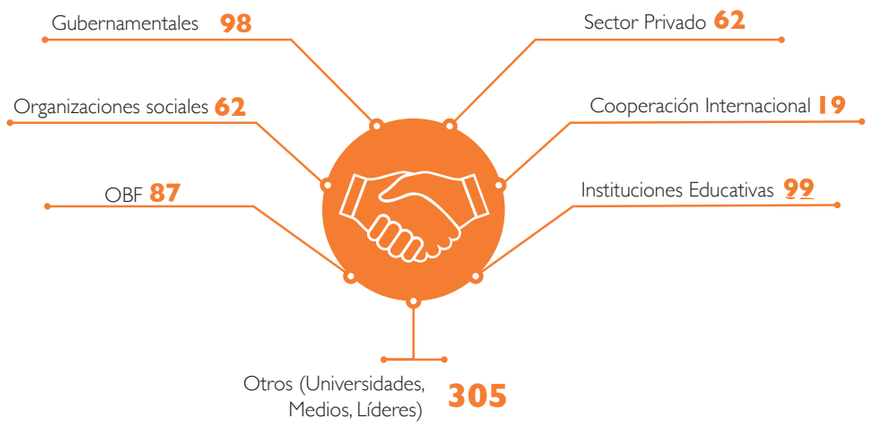

NUESTROS SOCIOS:

- **Sector Público:** Ministerio de Relaciones Internacionales (Cancillería), Ministerio de Educación, Ministerio del Interior, Gobernación de Córdoba, Gobernación de Antioquia, Alcaldía de Barranquilla, Alcaldía de Riohacha, Alcaldía de Montería, Alcaldía de Medellín, Alcaldía de Quibdó, Alcaldía de Pereira, Alcaldía de Piedecuesta, Alcaldía de Cali, Alcaldía Mayor de Bogotá, Alcaldía local de Ciudad Bolívar, Alcaldía local de Usme, Instituto Colombiano de Bienestar Familiar (ICBF), Sistema Nacional de Bienestar Familiar (SNBF), Dirección TIC Alcaldía de Montería, Unidades de Niñez, Unidades de Familia, Juntas de Acciones Comunales, Mesas por la vida, Mesas Municipales de Infancia y Adolescencia, Secretarías de Desarrollo Social, Secretarías de Salud, Secretarías de Cultura, Secretarías de Educación, Secretarías de Deporte y Recreación, Secretarías de Fronteras, Secretaría de Medio Ambiente, Secretaría de Juventud, Secretaría de Gobierno, IDIPRON, IDIGER, Personería de Medellín, Direcciones de Primera Infancia y Adolescencia, Direcciones de Juventudes, Programa mil días para cambiar el mundo, Grupo EMPY, Policía de Infancia y Adolescencia, INDER, Buen Comienzo, Red Nacional de Bibliotecas Públicas y Biblioteca Municipal Gabriel García Márquez.

- **Sector privado:** Servigenerales, Intitekoa, Mision Life, Idental, Setri servicio de terapia para la restauración integral, Consejo de Empresas Americanas – CEA, Accenture, IBM, Ingredions, SC Jhonsons, Microempresarial El Carmen, Emisora Yumbo Stereo, BBVA, Enel-Codensa, Fonandes, Medimas, Mercado Libre, Smith Shoes, Jeronimo Martins y Tiendas Ara, Corredor Empresarial, SOFASA, KPMG, Quala, Anixter, AECSA, AXEDE, El Cóndor, GIPSAS, SSH COLOMBIA, FABUPEL, Arturo Calle, L´Alianxa Travel, Kenzo Jeans, Osteomedical, Taller Prodesal y Fernando Sor.

- **Sociedad Civil:** UNICEF, Save The Children, Fundación Plan, Consejo Noruego Para Refugiados, Education Cannot Wait (ECW), Agencia de los Estados Unidos para el Desarrollo Internacional (USAID), ACDI/VOCA, PNUD, OIM, Cruz Roja Colombiana, Grupo Interagencial de Flujos Migratorios Mixtos (GIFMM), Fundación Bolívar Davivienda, Fundación Telefónica, Asomovir, Fincopaz, Profesionales de Colombia, Fundación Surtigas, Movimiento Nacional de Niñas, Niños y Adolescentes Gestores de Paz, Niñez Ya, Dipaz, Ultimate, Grupo de Danza y Grafiti IN LAK'ECH, Red de Paz, Red Comunitaria de La Honda, Fundación Solidaridad por Colombia, Centro de Escucha El Pinal, Uva Sol de Oriente, Telecentro Los Mangos Casavivero, Grupos Artísticos Musicales, Fundación Senderos de Amor y Vida por Colombia, Fundación San Antonio, Pususuris, Fundación Huellas de Mi Tierra, Fundación Entre Sueños y Voces, Fundación San Antonio, Fundación Flamingos, Comfamiliar Risaralda, Club de Leones Pereira, Fundación Golondrinas, Corporación Ayuda Humanitaria, Banda de rock Estados Alterados, Fundación Transformar, Plataforma Juvenil, Bethany, International Rescue Committe, Fundación Hablemos, Fundación Escuela Nueva, Recuperación Nutricional, Hospital Erazmo Meoz, Acción Contra el Hambre, Corporación Viviendo y Fundación Gases de Occidente, Alianza por la Niñez Colombiana.

- **Academia:** Universidad de Córdoba, Universidad Minuto de Dios, Universidad Santo Tomas, Universidad del Sinú, Universidad Cooperativa de Colombia, Universidad Pontificia Bolivariana, Universidad de Antioquia, Universidad Tecnológica de Pereira, Universidad Católica de Pereira, Universidad de Santander, Universidad Industrial de Santander, Uniminuto, Universidad Simón Bolívar, Universidad del Valle, Universidad Católica, Universidad ICESI, Universidad Autónoma de Occidente, Universidad Javeriana, Universidad De La Salle, Universidad de Los Andes.

- **OBF's e Iglesias:** Red Global de Religiones por la niñez, el Movimiento Interreligioso por la niñez (con apoyo de la Alcaldía de Bogotá), Diálogo Intereclesial por la Paz (DIPAZ), Plataforma por los ODS: Fe y Desarrollo; Iglesia Centro Cristiano, Camino de Luz, Arquidiócesis de Bogotá, Iglesia Camino de Dios, Iglesia Perseverando en Cristo, Iglesia Hefzi-ba, Iglesia Dos Renuevos, Iglesia Torre Fuerte, Fortaleza de Sion, Iglesia Comunidad Misionera Shaked, Iglesia Cristiana Covenant 20 of July, Iglesia Cristiana Cuadrangular, Iglesia Concilio Cristiano La Pezca Milagrosa, Iglesia Cristiana Amor, Parroquia San Pio X, El Pacto Evangélico, Torre Fuerte, La Redimida Torre de Fuego, Centro Cristiano Nueva Peniel, Hosana al Rey de Gloria, Iglesia Interamericana de Unión, Iglesia Interamericana de Furatena, Iglesia de Dios Jesucristo Puerta del Cielo, Nueva Siloe, Iglesia Hermanos Maristas, Iglesia Shalom, Iglesia Transformaciones Comunitarias, Parroquia de los Tablones, Casa de Acogida Iglesia Amarrilla, Fe y Alegría, CONACEB, Arquidiócesis de Medellín, Pastoral Social, Iglesia Nueva Jerusalén, Iglesia Brisas del Edén, Solidaridad y Compromiso, Iglesia Fe y Esperanza, La Casita de Maggy, Asambleas de Dios, Parroquia Santa María de los Ángeles, Corporación Ministerio de Reconciliación y Fe y Esperanza, Comunidad Cristiana de Fe, JUCUM Juventud con una Misión, Parroquia Santa María de los Ángeles, Misión Panamericana de Colombia, Iglesia Internacional Cruzada Cristiana, Asociación de Ministros Cristianos Evangélicos de Risaralda AMCER, EdifiKando, Capellanía Misión Colombia, Iglesia Tiempos de Refrigerio, Iglesia Bautista de Cisnes, Iglesia Casita de Dios, Iglesia Misión Mundial, Centro Familiar de Adoración, Iglesia Reino, Poder y Gloria, Iglesia Avance Misionero, Fundación Transformar, La Cumbre, Vicente Azuero, Arquidiócesis de Bucaramanga, Misión Carismática Internacional, Centro Familiar de Adoración, Cruzada Estudiantil y Profesional de Colombia, CIETI Girón, Plataforma Juvenil, Iglesia Filadelfia, Alberge Ángela, Centro Cristiano La Cordialidad, Centro Cristiano El Talento, Centro Cristiano El Aeropuerto, La Divina Providencia, Centro Cristiano Los Pinos, Iglesia Cuadrangular, Fundación Escuela Nueva, Templo Cristian, Centro Cristiano, Parroquia San Cirilo, Parroquia San Cayetano, Pangea, Iglesia Restauración, Poder y Gloria, Iglesia Pentecostal, Iglesia Verbo Divino, Corporación Viviendo, Vicaria para la reconciliación y Paz, Iglesia Pentecostal Panorama e Iglesia Cruzada Cristiana Brisas de la Chorrera, Iglesia Cuadrangular Potosí, Iglesia Cuadrangular Ciudadela Sucre, Centro Cristiano de Alabanza y Restauración, Comunidad Cristiana Adoración Viva, Iglesia Centro de Restauración Espiritual y Avivamiento, Iglesia Puerta del Cielo, Iglesia del Señor Jesucristo, Iglesia Vida para las Naciones e Iglesia de Dios.

- **Otros aliados:** Centro Cultural Comuna 18, Comité de Formación Deportiva de Potrero Grande, Comité de Discapacidad, Corporación Viviendo, Tecnocentro Somos Pacífico, Parque La Arboleda, Banco de la República - Museo del Oro, Red De Salud ESE Oriente, Líder Wilson Díaz Barrio la Victoria, MUSPAZ: Museo de Arte por la Paz en Barranquilla, Colectivo de Educación Para la Paz.

INFORME DE GESTIÓN FINANCIERA

Gracias al trabajo en conjunto con los patrocinadores, impactamos las vidas de niñas y niños, contribuyendo positivamente en su salud y nutrición, educación, desarrollo de capacidades y potencialidades, participación ciudadana y construcción de una cultura de paz. Igualmente, velamos para que gocen de entornos familiares y comunitarios seguros para ellos y ellas.

INFORME ESTADO DE RESULTADOS AÑO FISCAL

TIPO DE FONDO	SOCIOS	INGRESO AÑO FISCAL 19	GASTO AÑO FISCAL 19
Internacional (Patrocinio, Gobierno, No Patrocinio)	▪ **Patrocinio:** Oficinas de Soporte WV Estados Unidos - Canadá - Finlandia. ▪ **Gobierno:** USAID ▪ **No Patrocinio:** WV Canadá - Estados Unidos	$17.205.029	$16.802.304
Locales (Patrocinio)	▪ WV Colombia	$6.057.282	$6.057.282
Locales (NO Patrocinio)	▪ WV Colombia - UNICEF - ICBF - PMA	$3.019.706	$3.019.706
Costos Administrativos	▪ WV Colombia Oficinas de Soporte Canadá - Finlandia - Colombia	$2.753.200	$2.753.200
Costos recaudo fondos locales	▪ WV Colombia	$8.513.644	$8.513.644
TOTALES		$37.548.861	$37.146.136

PROYECTOS ESPECIALES:

Aumentar el acceso a la educación de calidad de los refugiados migrantes venezolanos y de los niños de la comunidad de acogida SAVE THE CHILDREN.	$201.840	4%
Escuelas seguras para acceso y permanencia de niños, niñas y adolescentes afectados por el conflicto en los municipios priorizados en los Departamentos Norte de Santander, Chocó, Arauca y Nariño UNICEF TIBU.	$212.084	5%
Intervenciones Estratégicas en Educación para Respuesta al Flujo Migratorio UNICEF EIE.	$20.136	1%
Alianza POR LA NIÑEZ COLOMBIANA.	$384.592	8%
Asistencia Alimentaria a flujos mixtos de personas provenientes de Venezuela- PMA IV FASE.	$552.151	12%
Esperanza Sin Fronteras Fase II OFDA IIFASE.	$773.332	17%
Respuesta a la Crisis de la población Migrante Venezolana IPIALES.	$11.663	0%
Reconciliación: autonomía económica para la construcción de capital social en los municipios de Medellín y Apartadó. USAID-RECONCILIACIÓN.	$68.337	2%
Niños, niñas y adolescentes afectados por la crisis migratoria desde Venezuela, cuentan con asistencia humanitaria para contribuir con su acceso y permanencia al sistema educativo UNICEF.	$658.587	14%
Intervenciones estratégicas de Educación para respuesta al flujo migratorio USA ID-OFDA.	$1.297.884	28%
Respuesta a la Crisis de la población Migrante Venezolana PMA.	$418.368	9%

PERSPECTIVA DE FUTURO

Entre el 2017 y 2021 World Vision Colombia habrá contribuido al bienestar y la protección integral de 4.400.000 niños, niñas, adolescentes y jóvenes en situación de mayor vulnerabilidad, principalmente en contextos urbanos del país y movilizados al menos 970.000 niños, niñas, adolescentes, jóvenes y adultos Partidarios y Voluntarios de la causa de World Vision, en un esfuerzo conjunto, a través de alianzas y acuerdos formales con al menos 700 socios.

NUESTRA PROMESA 2030 (3)

Como organización mundial, World Vision inicia sus labores desde hace más 65 años con el firme compromiso de cuidar a cada niña y niño en situación de vulnerabilidad. Por lo mismo, nuestra promesa en el presente y el futuro es con la niñez más vulnerable. Una promesa que es tan importante hoy como en ese entonces, y que la haremos posible:

- **Profundizando nuestro compromiso con la niñez más vulnerable:** enfocando nuestro trabajo en las zonas donde hay mayor presencia así como labores en aquellos lugares donde realmente la niñez requiere mayor bienestar y protección con ternura dadas sus altas vulnerabilidades.
- **Enfocándonos en obtener los mejores resultados:** concentrando nuestros recursos en programas y proyectos limitados en sectores específicos, haciendo de cada uno de ellos no menos que excelentes.
- **Colaborando e incidiendo por un mayor impacto:** cambiando el trabajo por nuestra cuenta y a nuestra manera por el trabajo en asocio y proyectos en conjunto, convocando y movilizando a aquellos que comparten nuestras metas.
- **Entregando recursos sostenibles y de calidad:** vinculando de forma efectiva a los donantes correctos con los programas y proyectos en los lugares correctos.
- **Viviendo nuestra fe cristiana, llamando a ella con valentía y humanidad:** vinculando nuestro que hacer y decir diario a ella para coexistir y trabajar en armonía con aquellos de otra fe o de ninguna.

¿QUIÉNES ESPERAMOS SER? (2)

Para realizar nuestra estrategia será crucial contar con cuatro formas de pensar que den como resultado las conductas asociadas deseadas:

- **Unidad y confianza:** actuando como una organización global, confiando unos en otros para desempeñar su rol, con responsabilidad mutua y dependencia conjunta de Dios.
- **Mayordomía sabía:** respondiendo con un sesgo para la acción y un enfoque en el impacto. Mejorando continuamente la eficiencia y efectividad con los recursos que se nos han encomendado, incluyendo el sostenimiento de la creación de Dios.
- **Mirando hacia el exterior:** identificando y aprovechando oportunidades y amenazas, aprendiendo y respondiendo con agilidad e innovación en colaboración con otros.
- **Contando la verdad oportunamente con amor:** buscando entender así como ser entendido, nuestra conversación siempre está llena de gracia y de autenticidad.

BIBLIOGRAFÍA

1. WORLD VISION. (2019). AFINAMIENTO DE LA ESTRATEGIA PARA EL PERÍODO 2019-2021.
2. WORLD VISION. OUR PROMISE 2030.
3. WORLD VISION. RESEÑA ESTRATÉGICA. OUR PROMISE 2030.
4. WORLD VISION. (2019). HERRAMIENTA DE SEGUIMIENTO DE ACTIVIDADES (ATT, EN INGLÉS).
5. WORLD VISION COLOMBIA. (2019). 30 AÑOS DE LA CONVENCIÓN DE LOS DERECHOS DE LAS NIÑAS Y NIÑOS: UNA MIRADA DESDE LOS MÁS VULNERABLES, EN CLAVE DE REALIZACIONES.

World Vision
Por los niños

ISO 9001:2015
BUREAU VERITAS
Certification

www.worldvision.co

Síguenos en:

@WorldVisionCO

Línea nacional: 01 8000 9 10000